



**CONVENI DE COL.LABORACIÓ ENTRE EL CONSELL COMARCAL D'OSONA I  
L'AJUNTAMENT DE VILANOVA DE SAU PER AL FINANÇAMENT DE LA REDACCIÓ  
DEL PLA D'USOS RECREATIUS DEL PANTÀ DE SAU COFINANÇAT PER L'AGÈNCIA  
CATALANA DE L'AIGUA**

**REUNITS:**

D'una part el senyor Joan Carles Rodríguez Casadevall, com a president del Consell Comarcal d'Osona, en ús de les atribucions que li confereix l'habilitació conferida per l'acord de la Comissió Permanent del Ple de data 9 de desembre de 2020, pel qual se'l faculta per assumir els compromisos derivats d'aquest conveni, assistit pel secretari del Consell, senyor

De l'altra, el senyor Joan Riera Comellas, com alcalde de l'Ajuntament de Vilanova de Sau, en ús de les atribucions que li confereix l'habilitació conferida per l'Acord del Ple de data 19 d'octubre de 2020 pel qual se la faculta per assumir els compromisos derivats d'aquest conveni, assistit pel secretari de la Corporació, senyor

Les parts es reconeixen capacitat legal per formalitzar aquest document i actuant en la representació que els correspon

**EXPOSEN:**

I.- El mes d'octubre de l'any 2012 es va constituir el Consell General de l'organització especial Osona Turisme del Consell Comarcal d'Osona que segons les seves normes reguladores té com a finalitat la promoció del turisme en el territori de la comarca d'Osona i l'assessorament als ens locals i empresaris privats.

II.- Una de les línies d'actuació d'Osona Turisme és la promoció del turisme esportiu a la comarca. L'any 2017 es va presentar la marca Osoning, un projecte que pretén ser el clúster de l'esport de la comarca i que es treballa conjuntament amb Creacció. Sota aquest paraigua es desenvolupen diferents línies d'actuació, entre les quals un grup de treball del pantà de Sau. A través d'aquest grup de treball, format pels ajuntaments dels municipis que limiten el pantà i les empreses privades i entitats que hi desenvolupen activitats, es va detectar la necessitat de poder disposar d'un pla de reordenament del per, entre d'altres coses, poder-lo promocionar turísticament.

III.- El 12 de novembre de 2019 es va publicar al DOGC la Resolució TES/2904/2019, de 16 d'octubre, per la qual es publica la convocatòria per l'any 2019 per a la concessió de subvencions adreçades als ens locals per sufragar les despeses derivades de la redacció dels plans d'usos recreatius d'embassaments situats en lleres públiques del Districte de conca fluvial de Catalunya regulada per les bases reguladores de la Resolució TES/2689/2018 de 13 de novembre.

IV.- En data 10 de gener de 2020 es va aprovar sol·licitar una subvenció en aquesta convocatòria per a la redacció d'un pla d'usos recreatius del Pantà de Sau amb les

Codi Segur de Verificació:  
 Origen: Administració  
 Identificador document original:  
 Data d'impressió: 13/05/2021 09:37:11  
 Pàgina 2 de 8

**SIGNATURES**  
 1.- CPISR-1 C 21/01/2021 08:27  
 2.- Joan Riera Comellas (SIG), 26/01/2021 12:32  
 3.- CPISR-1 C 18/02/2021 11:21  
 4.- TCAT P Joan Carles Rodríguez Casadevall, 24/02/2021 11:50



delegacions dels municipis de Vilanova de Sau, Tavertet, l'Esquirol, Les Masies de Roda, Roda de Ter i Tavèrnoles i un pressupost total de 36.300 euros (iva inclòs).

El Consell Comarcal d'Osona serà el responsable de tramitar, justificar i rebre la subvenció, així com dur a terme tots els tràmits tècnics i legals per la disposar del pla d'usos recreatiu de l'embassament de Sau amb un cost de gestió de 3.630 euros.

<b>Previsió ingressos redacció pla usos</b>	<b>Cost</b>
Aportació ACA import elegible (90% sense IVA)	27.000,00 €
Aportació municipis (10%)	3.000,00 €
21% IVA repercutit als municipis	6.300,00 €
<b>Total cost redacció pla usos</b>	<b>36.300,00 €</b>

<b>Cost gestió CCO</b>	<b>3.630,00 €</b>
------------------------	-------------------

<b>Aportació total municipis (10% + iva cost pla usos + gestió CCO)</b>	<b>12.930,00 €</b>
---	--------------------

L'aportació dels municipis i les despeses de gestió han estat repartides entre els diferents ajuntaments participants imputant un tant per cent la superfície del pantà de Sau de cada municipi .

Base pel càlcul del repartiment de l'aportació: superfícies del pantà de Sau (tenint en compte la superfície i la servitud):

<b>Municipi</b>	<b>Area (m2)</b>	<b>% sobre total</b>	<b>Aportació corresponent</b>
Vilanova de Sau	4.858.121	42,52%	5.498,44 €
Masies de Roda	4.123.788	36,10%	4.667,32 €
L'Esquirol	1.036.972	9,08%	1.173,65 €
Tavertet	804.655	7,04%	910,71 €
Tavèrnoles	501.486	4,39%	567,58 €
Roda de Ter	99.229	0,87%	112,31 €
<b>Total</b>	<b>11.424.251</b>	<b>100,00%</b>	<b>12.930,00 €</b>

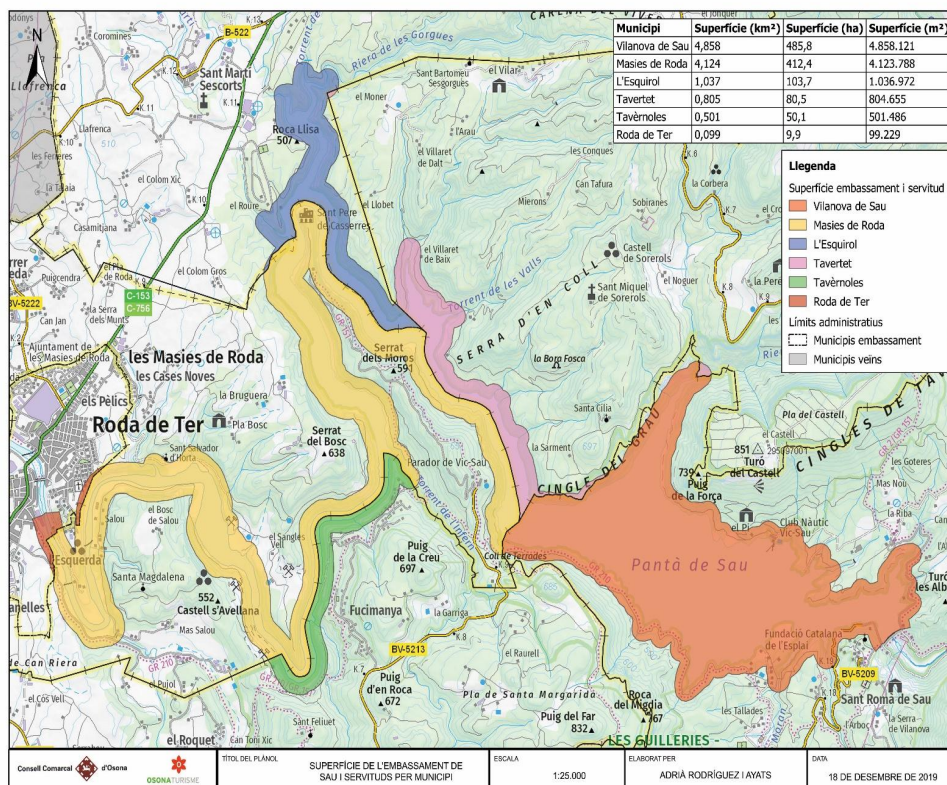

IV.- El 4 de juny del 2020 es publica la proposta de resolució definitiva la Resolució TES/2904/2019, per la qual es concedeixen les subvencions als ens locals sol·licitants per sufragar les despeses derivades de la redacció dels plans d'usos recreatius d'embassaments i on atorguen al Consell Comarcal d'Osona un import de 27.000 euros.

V.- En el marc de col·laboració establert a través de l'organització especial Osona Turisme amb els ajuntaments adherits a l'ens, a partir de la resolució definitiva i en consens amb els ajuntaments, el Consell Comarcal d'Osona s'encarrega de la gestió i coordinació de tot el projecte per a la redacció d'un pla d'usos recreatius del pantà de Sau, esdevenint interlocutor únic per la Generalitat de Catalunya.

Per tant, és el Consell Comarcal qui executa l'actuació presentada que, tal i com preveuen les bases, ha d'estar executada i justificada en un termini de dos anys a partir de l'endemà de la data de notificació de l'atorgament de la subvenció que va ser el 4 de juny de 2020.

VI.- Per la presentació de la subvenció de la redacció del pla d'usos del pantà de Sau es va rebre per part de cada ajuntament participant una delegació amb els punts següents:

- Delegar al Consell Comarcal d'Osona la facultat de sol·licitar en nom del municipi de Vilanova de Sau una subvenció sufragar despeses derivades de la redacció de plans d'usos recreatius d'embassaments situats en lleres públiques del Districte de conca fluvial de Catalunya que ha convocat el Departament de Territori i Sostenibilitat de la Generalitat de Catalunya (Resolució TES/2904/2019, de 16 d'octubre, de convocatòria i Resolució TES/2659/2018 de bases per a una línia de subvencions adreçades als ens locals per sufragar despeses derivades de la redacció de plans d'usos recreatius d'embassaments situats en lleres públiques del Districte de conca fluvial de Catalunya)  
Aquesta subvenció es demana de forma conjunta amb els ajuntaments de L'Esquirol, Les Masies de Roda, Roda de Ter, Tavèrnoles, Tavertet i Vilanova de Sau.
- La delegació comprèn la facultat de sol·licitar la subvenció esmentada i la redacció dels plans d'usos recreatius de l'embassament de Sau, previ conveni regulador de les obligacions de cada una de les parts una vegada atorgada la subvenció.
- Una vegada s'hagi atorgat la subvenció i per tal que aquesta pugui ser acceptada, l'ajuntament de Vilanova de Sau conjuntament amb els de L'Esquirol, Les Masies de Roda, Roda de Ter, Tavèrnoles i Tavertet subscriuran un conveni amb el Consell Comarcal d'Osona per regular l'aportació econòmica que s'haurà de realitzar i les condicions de la mateixa, que també haurà d'incloure la part de despeses que corresponen a la gestió, coordinació i justificació per a la consecució de l'objecte de la subvenció.

En virtut de tots aquests antecedents i per tal de deixar constància dels acords presos formalitzen el present conveni, que es regirà per les següents,

## CLÀUSULES

### Primera.- Objecte del conveni

És objecte del present conveni establir les condicions de col·laboració entre l'ajuntament de Vilanova de Sau i el Consell Comarcal d'Osona per a l'execució de la redacció del pla d'usos recreatius del pantà de Sau el qual té un cost total de trenta-sis mil tres-cents euros (36.300 €) més tres mil sis-cents trenta euros (3.630 €) per a la gestió de la subvenció i que per poder executar-lo és imprescindible l'aportació econòmica de tots i cadascun dels municipis implicats, d'acord amb el càlcul del repartiment de l'aportació següent.

Municipi	Area (m2)	% sobre total	Aportació corresponent
Vilanova de Sau	4.858.121	42,52%	5.498,44 €
Masies de Roda	4.123.788	36,10%	4.667,32 €
L'Esquirol	1.036.972	9,08%	1.173,65 €
Tavertet	804.655	7,04%	910,71 €
Tavèrnoles	501.486	4,39%	567,58 €
Roda de Ter	99.229	0,87%	112,31 €



Total	11.424.251	100,00%	12.930,00 €
-------	------------	---------	-------------

**Segona.-** A l'efecte de donar compliment al que es disposa en la clàusula anterior, l'Ajuntament de Vilanova de Sau, delega expressament en el Consell Comarcal la gestió de les actuacions necessàries per dur a terme la contractació del servei amb l'abast que s'indica en el clàusula següent.

### **Tercera.- Actuacions objecte del conveni**

Des d'Osona Turisme, organització especial del Consell Comarcal d'Osona, es treballa a través del clúster de l'esport, Osoning, per tal de desenvolupar actuacions que promoguin la comarca a través de l'esport. Un dels grups de treball d'aquest clúster és el del pantà de Sau en el qual hi participen tant agents públics com privats que tenen relació amb el pantà. De les diferents reunions realitzades per aquest grup de treball i veient les diferents problemàtiques d'aquest espai, es va proposar poder disposar d'un pla d'usos recreatius.

El pla d'usos recreatius del pantà de Sau és una eina indispensable per reordenar l'activitat i l'ús que es realitza d'aquest espai. A través de la redacció del pla d'usos es pretén aconseguir els objectius següents:

- Establir un marc regulador que resolgui les necessitats tant actuals com futures en l'explotació turísticoesportiva del pantà.
- Regular els usos recreatius d'un dels actius naturals més singulars de la comarca d'Osona.
- Delimitar i ordenar els espais d'ús recreatiu en funció de la naturalesa de les activitats que s'hi practiquen.
- Definir els accessos i garantir l'accessibilitat de forma segura a l'embassament.

Tal i com s'estableix a les bases de la convocatòria, el pla d'usos haurà de desenvolupar els punts següents:

- Objecte.
- Àmbit territorial. Espais naturals a la zona.
- Descripció i anàlisi de l'embassament.
- Proposta d'ordenació d'usos i activitats a l'embassament d'acord amb la zonificació aprovada per l'Agència Catalana de l'Aigua.
- Actuacions de control.
- Àmbit temporal del pla.
- Actuacions de manteniment de les instal·lacions.
- Pla de seguretat.

Per tal de desenvolupar la redacció d'aquest pla el Consell Comarcal d'Osona contractarà a una empresa especialitzada per tal que realitzi aquesta tasca amb coordinació amb els



ajuntaments implicats, amb els altres ens que actuen al pantà i les empreses privades que desenvolupen la seva activitat al pantà.

#### Quarta.- Execució de les actuacions

Correspon al Consell Comarcal d'Osona, en la seva condició d'administració actuant:

- La coordinació i gestió de tot el projecte i la interlocució davant de l'Agència Catalana de l'Aigua.
- La licitació, contractació i execució de la redacció del pla d'usos recreatius del pantà de Sau.
- Destinar els 27.000 euros de l'import atorgat per la subvenció de l'ACA a l'actuació.
- Justificar puntualment davant de la Generalitat de Catalunya les despeses generades.
- Recerca d'altres vies de finançament per l'execució del projecte.
- Emetre factura per l'import que ha d'abonar l'Ajuntament dins l'exercici 2021 i abans del 31 de març de 2021.
- La previsió del cronograma per a l'execució de l'actuació és el següent:

Actuacions del projecte	Oct - Des 20	Gener 21	Febrer - Març 21	Abril - Setembre 21	Oct - Des 21	Gener 22
Aprovació convenis ajuntaments i CCO						
Signatura convenis						
Licitació redacció projecte						
Execució redacció projecte						
Aprovació projecte ajuntaments i CCO						
Justificació ACA						

Correspon a l'Ajuntament de Vilanova de Sau:

- Designar un interlocutor per al desenvolupament i execució del projecte.
- Assistir a les reunions i sessions de treball que es convoquin pel desenvolupament de la redacció del pla d'usos recreatius del pantà de Sau.
- L'Ajuntament està obligat a autoritzar i disposar una despesa a favor del Consell Comarcal d'Osona per import cinc mil quatre-cents noranta-vuit euros amb quaranta-quatre cèntims (5.498,44 €) per l'acompliment de l'objecte del conveni.
- Exonerar i alliberar al Consell Comarcal de qualsevol responsabilitat en el supòsit que, per causes no imputables al Consell Comarcal, l'actuació no es pogués justificar dins el termini establert, restant obligat l'Ajuntament de Vilanova de Sau del pagament a favor



- del Consell Comarcal d'Osona de totes les despeses concretes per aquest per raó d'aquest conveni.
- Aprovar el document final del pla d'usos recreatius del pantà de Sau abans del dia 30 de novembre de 2021.

#### **Cinquena.- Terminis d'actuació**

Tot i el cronograma per a l'execució de l'actuació previst, atenent al termini concedit per la Generalitat de Catalunya, la redacció del pla d'usos haurà d'estar executada i justificada abans del 5 de juny del 2022.

#### **Sisena.- Vigència i publicitat del conveni**

El present conveni restarà vigent des de la data de la seva signatura fins a la total liquidació de les obligacions que se'n deriven en els termes previstos a les clàusules del mateix. No obstant això, el present conveni s'extingirà:

- a) Per l'incompliment de les obligacions pactades
- b) Per mutu acord entre les parts
- c) Per impossibilitat d'assolir l'objecte o les finalitats previstes
- d) Per l'aprovació de modificacions normatives que contradiguin el present conveni.

La pèrdua de vigència no comportarà en cap cas la rescissió del pagament de les despeses efectuades pel Consell Comarcal d'Osona en compliment de les obligacions concretes en aquest conveni.

#### **Setena.- Comissió de seguiment**

Cadascuna de les Administracions signatàries d'aquest conveni designarà un representant, el qual exercirà les funcions de comissió mixta de seguiment, gestió, interpretació i execució del conveni, i la resolució dels problemes que puguin derivar-se del seu desenvolupament, realitzant també el seguiment de la redacció del pla d'usos; als efectes de vetllar per la correcta execució del mateix.

El Consell Comarcal d'Osona designa com a representat i persona interlocutora del projecte a

L'Ajuntament designa com a representat i persona interlocutora del projecte a

#### **Vuitena.- Jurisdicció**

El present conveni té naturalesa administrativa, sotmetent-se les parts als òrgans de l'ordre jurisdiccional contenciós administratiu en cas de controvèrsia sobre la seva aplicació.

Codi Segur de Verificació:  
Origen: Administració  
Identificador document original:  
Data d'impressió: 13/05/2021 09:37:11  
Pàgina 8 de 8

**SIGNATURES**  
1.- CPISR-1 C 21/01/2021 08:27  
2.- Joan Riera Comellas (SIG), 26/01/2021 12:32  
3.- CPISR-1 C 18/02/2021 11:21  
4.- TCAT P Joan Carles Rodríguez Casadevall, 24/02/2021 11:50



Els compareixents troben conforme el present document i el signen electrònicament.

Edifici El Sucre  
C. de l'Historiador Ramon d'Abadal i de Vinyals, 5, 3r pis  
08500 Vic  
Tel. 93 883 22 12  
informa@ccosona.cat  
www.ccosona.cat