

CONVENI DE COL·LABORACIÓ ENTRE L'ADMINISTRACIÓ DE LA GENERALITAT DE CATALUNYA, MITJANÇANT EL DEPARTAMENT D'EDUCACIÓ, I L'AJUNTAMENT DE LA BISBAL D'EMPORDÀ RELATIU A L'ASSUMPCIÓ DE LES DESPESES QUE DERIVEN DEL FUNCIONAMENT DE L'INSTITUT LA BISBAL, PEL CURS 2021-2022.

REUNITS

D'una part, el senyor Jean-Marc Segarra i Mauri, director general de Centres Públics del Departament d'Educació de la Generalitat de Catalunya, nomenat mitjançant el Decret 113/2021, d'1 de juny (DOGC núm. 8423, de 2.6.2021), que actua en nom i representació de l'esmentat Departament i en exercici de les competències que li delega la Resolució EDU/1355/2022, de 5 de maig, de delegació de competències de la persona titular del Departament d'Educació (DOGC núm. 8665, de 11.5.2022).

D'altra part, el senyor Enric Marquès Serra, alcalde president de l'Ajuntament de La Bisbal d'Empordà, nomenat en la sessió plenària de la corporació de data 15 de juny de 2019, que actua en nom i representació de l'esmentat Ajuntament, d'acord amb les facultats atribuïdes per l'article 53 del Text refós de la Llei municipal i de règim local de Catalunya, aprovat pel Decret legislatiu 2/2003 de 28 d'abril.

Les parts, reconeixent-se mútuament capacitats per actuar,

MANIFESTEN

1. En el carrer del Morró, 41 de La Bisbal d'Empordà es situa la seu de l'Escola Joan de Margarit, amb codi 17000411 (d'ara en endavant l'Escola), creada l'any 1967 (BOE núm. 266 del 7/11/67).

L'Escola consta de 2 edificis. El primer edifici té dues plantes, una superfície total construïda de 1.638,00 m2, espais lliures i zones d'esbarjo i la distribució és la que consta en l'Annex 1.1 d'aquest conveni (plànols de les dues plantes). El segon edifici té tres plantes, una superfície total construïda de 2.231 m2 i la distribució és la que consta en l'Annex 1.2 d'aquest conveni (plànols de les tres plantes).

Actualment, el primer edifici està ocupat pels alumnes d'educació infantil i 7 grups de Batxillerat i Cicles Formatius i el segon està ocupat pels alumnes d'educació primària.

1 / 15

3. La Llei 12/2009, del 10 de juliol, d'educació, determina, a l'article 156.1, que l'Administració educativa és l'Administració de la Generalitat i actua per mitjà del Departament d'Ensenyament.

4. L'article 164 de la Llei 12/2009, d'educació, determina a l'apartat 1 que la conservació, el manteniment i la vigilància dels edificis destinats a escoles correspon al municipi on es troben situats i, a l'apartat 2, que l'administració educativa ha d'assumir la part de les despeses corresponents si per necessitats d'escolarització ha de destinar els edificis a que fa referència l'apartat 1 a impartir l'educació secundària obligatòria o la formació professional.

5. Els articles 99 i 103 de la Llei 12/2009, d'educació, assignen a la direcció dels centres educatius autonomia de gestió per a la distribució i l'ús dels recursos econòmics que els hi assignen els pressupostos de la Generalitat i el Decret 102/2010 d'autonomia dels centres educatius, en l'article 51.2, atribueix a la direcció dels centres docents la competència per ordenar pagaments i contractar els subministraments.

D'acord amb el que s'ha manifestat, ambdues parts, en l'exercici de les seves respectives competències i en el marc del que disposa el Títol IX Relacions interadministratives, de la Llei 26/2010, del 3 d'agost, de Règim jurídic i de procediment de les administracions públiques de Catalunya, acorden subscriure el present conveni de col·laboració amb subjecció als següents,

PACTES

Primer. Objecte del conveni

El present conveni té com a finalitat determinar els criteris per establir l'aportació que la Generalitat de Catalunya, mitjançant el Departament d'Educació, ha d'efectuar a l'Ajuntament de la Bisbal d'Empordà (d'ara en endavant l'Ajuntament) per assumir la part de les despeses de funcionament i manteniment que deriven pel fet que part de l'Institut estigui situat dins d'un dels edificis de l'Escola.

Segon. Identificació d'espais

1. El Departament d'Educació aporta, com a Annex 1 a aquest conveni, els plànols de distribució del centre amb tots els espais degudament numerats i identificats, que corresponen al curs escolar 2021-2022.

2 / 15

2. Per a cada curs escolar el Departament d'Educació determinarà els espais dels edificis que seran d'ús exclusiu de l'Escola i els espais que seran d'ús exclusiu de l'Institut, la resta d'espais i zones tindran la consideració d'espais d'ús comú.

3. Efectuada l'assignació, el Departament d'Educació confegirà, per a cada curs escolar, un quadre de distribució de superfícies i espais en què s'agruparan separadament i detallada els espais assignats a cada centre, així com els d'ús comú. Aquest quadre de distribució correspondrà a l'apartat 1 de l'Annex 2 d'aquest conveni.

4. Alhora el Departament d'Educació complimentarà, per a cada curs escolar, l'apartat 2 de l'Annex 2 en què consta el nombre de grups, d'alumnes i el percentatge d'alumnes de l'Escola i de l'Institut en relació amb el total d'alumnes que acullen els dos edificis.

Tercer. Despeses objecte d'aquest conveni

Les despeses de funcionament i manteniment que són objecte d'aquest conveni són les d'electricitat, calefacció, subministrament d'aigua, manteniment ordinari i petites reparacions, de l'edifici primer on s'hi ubica l'Educació Infantil i els Batxillerats i Cicles Formatius. Aquestes despeses a data d'avui estan contractades i són abonades per l'Ajuntament.

Quart. Distribució de les despeses de funcionament

L'Ajuntament assumeix les despeses de funcionament i manteniment, esmentades al pacte tercer, corresponents a l'edifici primer, i el Departament d'Educació es farà càrrec i abonarà la part proporcional d'aquestes despeses de funcionament i manteniment que corresponen a l'Institut prèvia presentació i conformitat del certificat emès per l'Ajuntament i amb còpia de la factura signada, per a cada període de facturació acordat trimestralment, i tenint en compte l'import màxim que el Departament d'Educació fixarà anualment a l'institut per assumir les despeses de funcionament.

3 / 15

Cinquè. Despesa que correspon a l'Institut.

Les aportacions del Departament d'Educació corresponents a l'Institut La Bisbal, de la Bisbal d'Empordà es calcularan d'acord amb els mètodes de càlcul següents:

1. Les despeses corresponents a electricitat, subministrament d'aigua i manteniment ordinari o petites reparacions depenen de la superfície ocupada exclusivament per l'Institut i de la que li correspon dels espais compartits.
Per al curs escolar 2021-2022 això representa el 42,55% de la despesa total per a aquests conceptes.
2. La despesa corresponent a la calefacció està relacionada amb el volum o l'espai privatiu de l'Institut més la part corresponent dels espais compartits.
Per al curs escolar 2021-2022 representa un 42,55% del total de despesa en calefacció.
3. Qualsevol altre concepte de despesa que derivi del funcionament i manteniment ordinari de l'edifici, que no pugui ser imputat en exclusiva a un dels centres es calcularà en proporció al nombre d'alumnes de l'Institut en relació amb el total d'alumnes de l'Escola i l'Institut.

Sisè. Abonament de les despeses

1. L'Ajuntament, continuarà fent-se càrrec de l'import total de les despeses que deriven del funcionament i manteniment de l'edifici primer.
2. L'Institut, com a òrgan de Departament d'Educació, d'acord amb el pacte cinquè es farà càrrec del percentatge que li correspon per a cada despesa i curs escolar.
3. L'Institut, com a òrgan del Departament, abonarà, a càrrec del seu pressupost de despeses i mitjançant transferència bancària al compte corrent que l'Ajuntament indiqui, l'import que correspongui, prèvia la presentació i conformitat del certificat emès per l'Ajuntament, per a cada període de facturació i còpia de la factura signada.

4 / 15

Setè. Assegurances

La Generalitat de Catalunya té subscripta una pòlissa d'assegurances de responsabilitat patrimonial i civil, en virtut de la qual es garanteixen les conseqüències econòmiques pels danys corporals i materials causats per acció o omissió a terceres persones durant l'exercici de la seva activitat.

L'Ajuntament de la Bisbal d'Empordà, per la seva banda, disposa d'una pòlissa d'assegurança de responsabilitat civil que cobreix els danys que es puguin causar durant l'exercici de l'activitat objecte d'aquest conveni com a conseqüència de l'estat de conservació i manteniment de les instal·lacions i dels seus mitjans materials o de l'acció o omissió dels seus empleats o dependents.

Així mateix, el Departament d'Educació té subscripta una pòlissa d'assegurances de danys materials que dona cobertura del contingut dels béns immobles utilitzats amb independència del títol que ostenti (propietat, cessió d'ús, arrendament, etc.) i del continent quan ostenti el títol de propietari.

Vuitè. Protecció dels menors

Les dues administracions es comprometen a complir i a vetllar perquè es compleixi la normativa vigent en matèria de protecció del menor, i concretament la Llei orgànica 1/1996, de 15 de gener de Protecció jurídica del menor, de modificació parcial del Codi Civil i de la Llei d'Enjudiciament Civil.

Novè. Vigència i durada

La vigència d'aquest conveni de col·laboració és des de la data de la seva signatura i els efectes són des de l'1 de setembre de 2021 i fins al 31 d'agost de 2025. En qualsevol moment abans de la finalització d'aquest termini les parts signants podran acordar unànimement una pròrroga per un període de fins a quatre anys més o la seva extinció, tal com recull l'article 49 de la Llei 40/2015, d'1 d'octubre, de règim jurídic del sector públic.

Per a cada curs escolar, en cas que es modifiquin els percentatges de les despeses corresponents a la superfície ocupada pels ensenyaments de secundària, es tramitarà la corresponent addenda.

5 / 15

Doc. original signat per:
Enric Marqués Serra
14/02/2023,
Jean-Marc Segarra Mauri
20/02/2023

Document electrònic garantit amb signatura electrònica. Podeu verificar la seva integritat al
web csv.gencat.cat fins al 21/02/2027

Original electrònic / Còpia electrònica autèntica

Data creació còpia:
21/02/2023 11:01:39

Desè. Causes de resolució

Seran causes de resolució d'aquest Conveni de col·laboració:

- a) El mutu acord de les parts, manifestat per escrit.
- b) La denúncia per incompliment d'alguna de les parts.
- c) La impossibilitat sobrevinguda per causes no imputables a cap de les parts, sorgides de circumstàncies imprevistes.
- d) Les causes generals establertes per la legislació vigent

Onzè. Comissió de seguiment

Hi haurà una comissió de seguiment formada per 4 persones: el director/a de l'Escola, el director/a de l'Institut, un representant de l'Ajuntament i un representant dels serveis territorials d'Educació.

Es reunirà com a mínim una vegada a l'any i tindrà la funció de vetllar pel seguiment, interpretació, vigilància i control del conveni, resoldre els problemes d'interpretació i compliment que puguin plantejar-se, conèixer els possibles casos d'incompliment de les obligacions i compromisos assumits per cadascuna de les parts així com establir les conseqüències aplicables en cas d'incompliment

Dotzè. Naturalesa i jurisdicció

Aquest pacte té naturalesa administrativa, i li és d'aplicació el Capítol II del Títol IX la Llei 26/2010, del 3 d'agost, de règim jurídic i de procediment de les administracions públiques de Catalunya, el Capítol VI del Títol preliminar de la Llei 40/2015, d'1 d'octubre, de règim jurídic del sector públic i el Decret 52/2005, de 5 d'abril, de creació i regulació del Registre de convenis de col·laboració i cooperació

Les qüestions litigioses sobre la interpretació, la modificació, la resolució i els efectes d'aquest conveni, que no puguin ser resoltes d'acord amb el que es determina en el mecanisme de seguiment, vigilància i control que es crea en el pacte onzè, seran resoltes per la jurisdicció contenciosa administrativa

I en prova de conformitat les parts signen aquest document.

6 / 15

Doc. original signat per:
Enric Marquès Serra
14/02/2023,
Jean-Marc Segarra Mauri
20/02/2023

Document electrònic garantit amb signatura electrònica. Podeu verificar la seva integritat al
web csv.gencat.cat fins al 21/02/2027

Original electrònic / Còpia electrònica autèntica

Data creació còpia:
21/02/2023 11:01:39

Pel Departament d'Educació
El director general de centres Públics

Per l'Ajuntament de la Bisbal d'Empordà
L'alcalde president

7 / 15

Doc. original signat per:
Enric Marquès Serra
14/02/2023,
Jean-Marc Segarra Mauri
20/02/2023

Document electrònic garantit amb signatura electrònica. Podeu verificar la seva integritat al
web csv.gencat.cat fins al 21/02/2027

Original electrònic / Còpia electrònica autèntica

Data creació còpia:
21/02/2023 11:01:39

Annex 1 al Conveni de de col·laboració entre l'Administració de la Generalitat de Catalunya, mitjançant el Departament d'Educació, i l'Ajuntament de La Bisbal d'Empordà relatiu a l'assumpció de les despeses que deriven del funcionament de l'Institut La Bisbal.

1.1 Plànols amb els espais numerats i identificats de l'edifici d'Educació Infantil

8 / 15

Doc. original signat per:
Enric Marquès Serra
14/02/2023,
Jean-Marc Segarra Mauri
20/02/2023

Document electrònic garantit amb signatura electrònica. Podeu verificar la seva integritat al web csv.gencat.cat fins al 21/02/2027

Original electrònic / Còpia electrònica autèntica

Data creació còpia:
21/02/2023 11:01:39

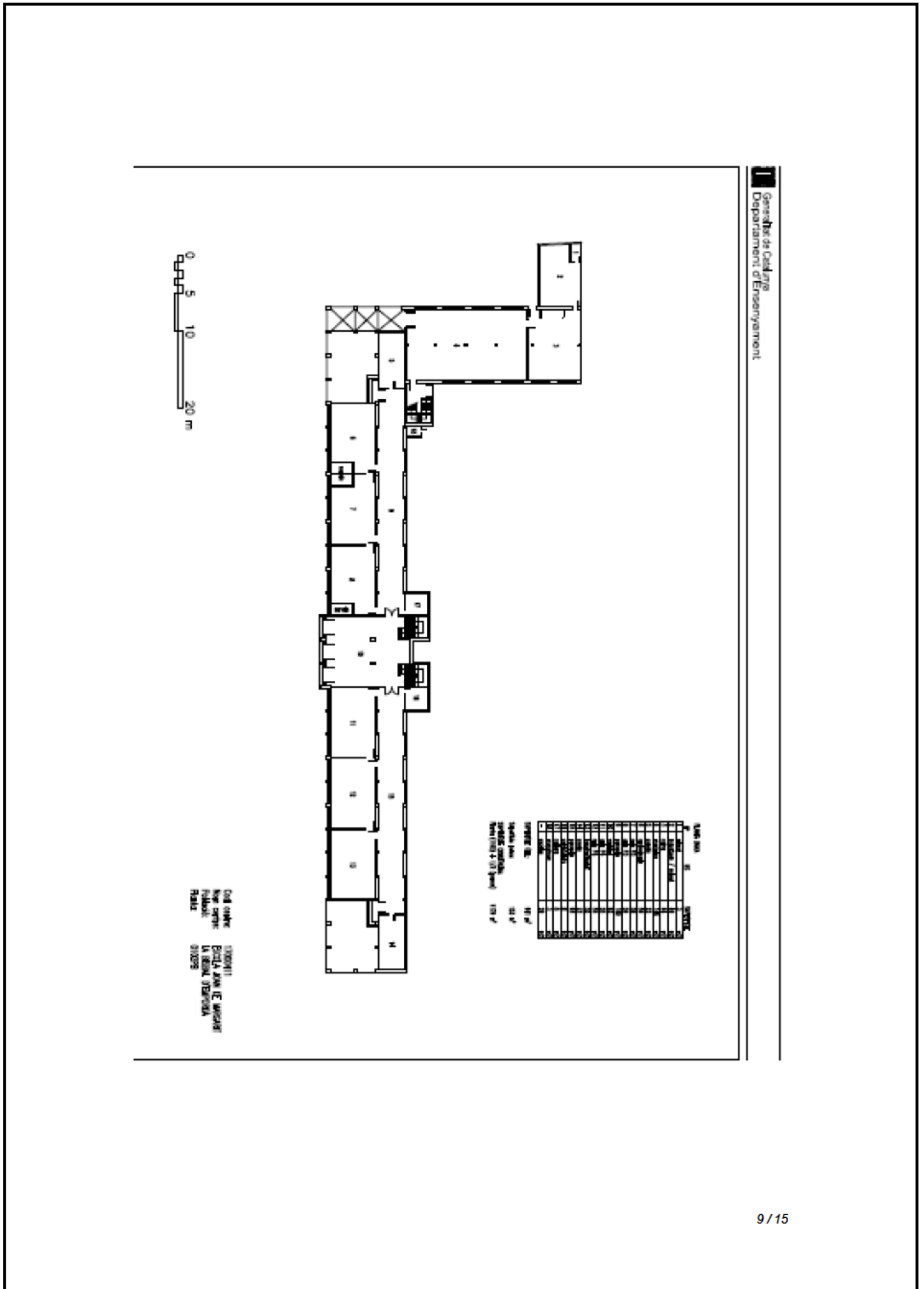

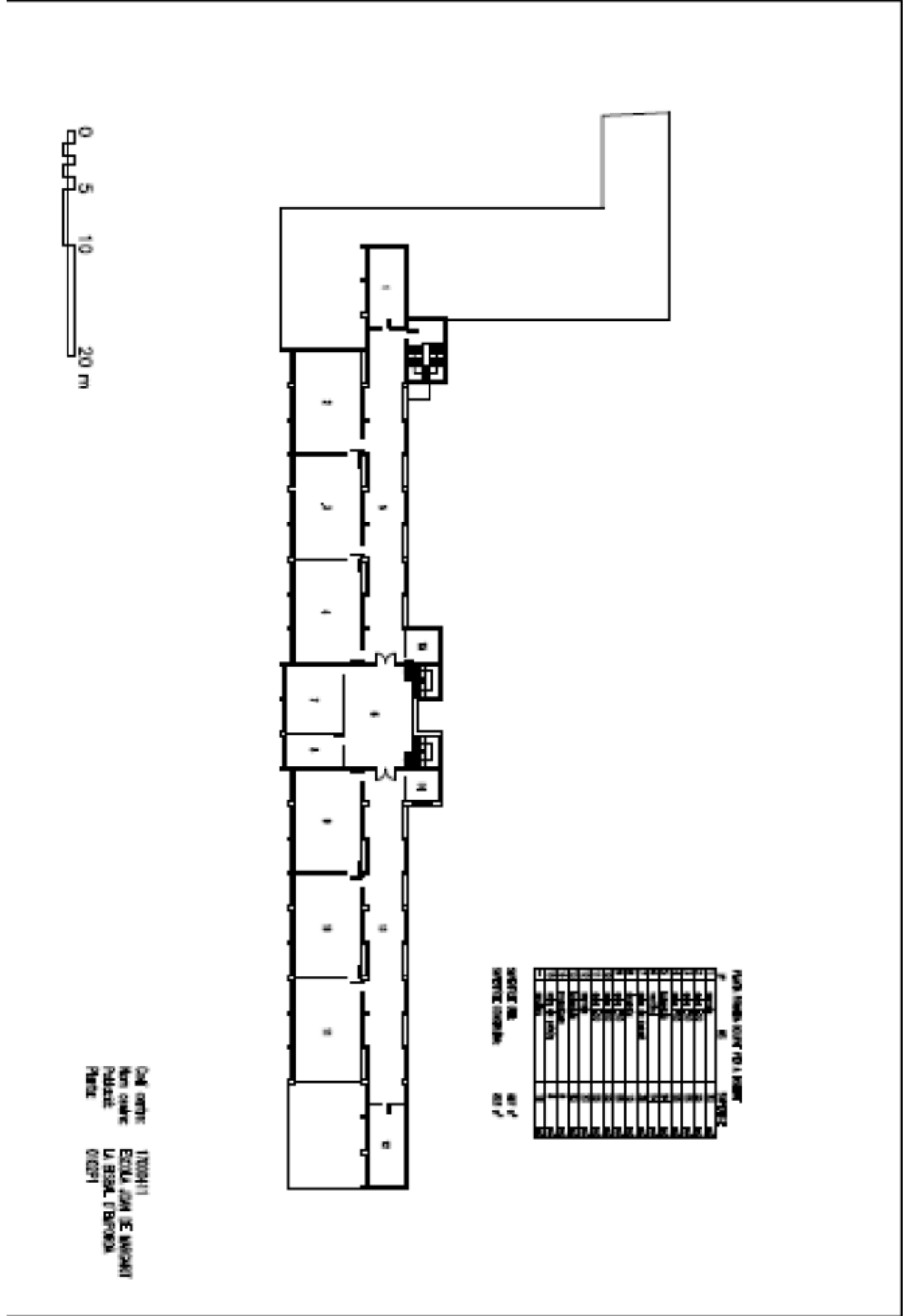

Doc original signat per:
 Enric Marquès Serra
 14/02/2023,
 Jean-Marc Segarra Mauri
 20/02/2023

Document electrònic garantit amb signatura electrònica. Podeu verificar la seva integritat al web csv.gencat.cat fins al 21/02/2027

Original electrònic / Còpia electrònica autèntica

Data creació còpia:
 21/02/2023 11:01:39

1.2 Plànols amb els espais numerats i identificats de l'edifici d'Educació
Primària

11 / 15

Doc. original signat per:
Enric Marquès Serra
14/02/2023,
Jean-Marc Segarra Mauri
20/02/2023

Document electrònic garantit amb signatura electrònica. Podeu verificar la seva integritat al
web csv.gencat.cat fins al 21/02/2027

Original electrònic / Còpia electrònica autèntica

Data creació còpia:
21/02/2023 11:01:39

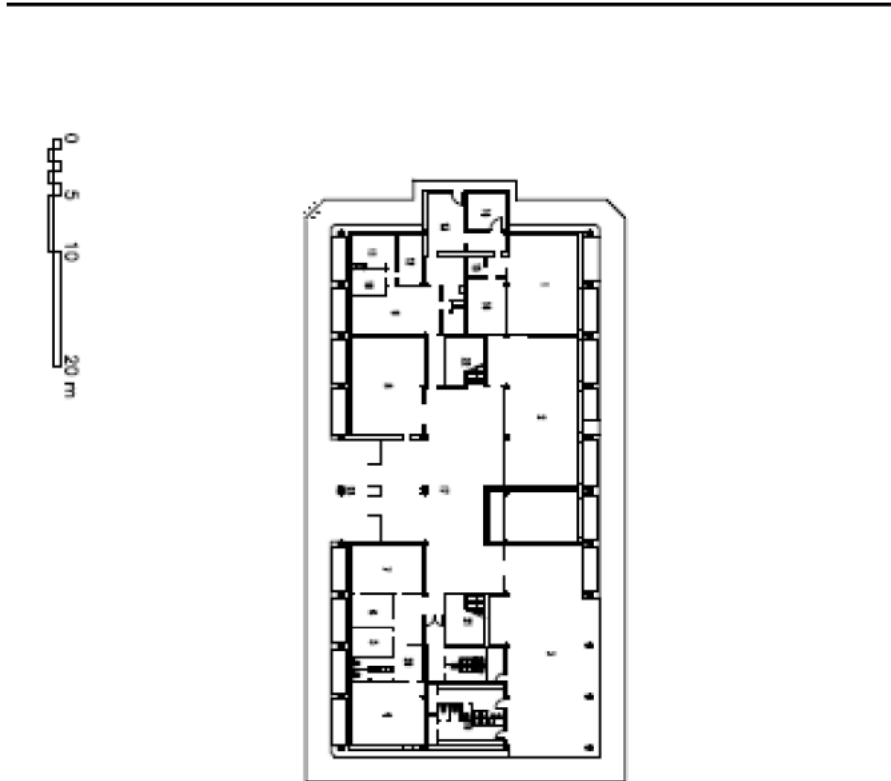

NUM. HALL	TIPOLOGIA	AREA	PERIMETRE
1	ALUMNAT	100,00	100,00
2	ALUMNAT	100,00	100,00
3	ALUMNAT	100,00	100,00
4	ALUMNAT	100,00	100,00
5	ALUMNAT	100,00	100,00
6	ALUMNAT	100,00	100,00
7	ALUMNAT	100,00	100,00
8	ALUMNAT	100,00	100,00
9	ALUMNAT	100,00	100,00
10	ALUMNAT	100,00	100,00
11	ALUMNAT	100,00	100,00
12	ALUMNAT	100,00	100,00
13	ALUMNAT	100,00	100,00
14	ALUMNAT	100,00	100,00
15	ALUMNAT	100,00	100,00
16	ALUMNAT	100,00	100,00
17	ALUMNAT	100,00	100,00
18	ALUMNAT	100,00	100,00
19	ALUMNAT	100,00	100,00
20	ALUMNAT	100,00	100,00
21	ALUMNAT	100,00	100,00
22	ALUMNAT	100,00	100,00
23	ALUMNAT	100,00	100,00
24	ALUMNAT	100,00	100,00
25	ALUMNAT	100,00	100,00
26	ALUMNAT	100,00	100,00
27	ALUMNAT	100,00	100,00
28	ALUMNAT	100,00	100,00
29	ALUMNAT	100,00	100,00
30	ALUMNAT	100,00	100,00
31	ALUMNAT	100,00	100,00
32	ALUMNAT	100,00	100,00
33	ALUMNAT	100,00	100,00
34	ALUMNAT	100,00	100,00
35	ALUMNAT	100,00	100,00
36	ALUMNAT	100,00	100,00
37	ALUMNAT	100,00	100,00
38	ALUMNAT	100,00	100,00
39	ALUMNAT	100,00	100,00
40	ALUMNAT	100,00	100,00
41	ALUMNAT	100,00	100,00
42	ALUMNAT	100,00	100,00
43	ALUMNAT	100,00	100,00
44	ALUMNAT	100,00	100,00
45	ALUMNAT	100,00	100,00
46	ALUMNAT	100,00	100,00
47	ALUMNAT	100,00	100,00
48	ALUMNAT	100,00	100,00
49	ALUMNAT	100,00	100,00
50	ALUMNAT	100,00	100,00
51	ALUMNAT	100,00	100,00
52	ALUMNAT	100,00	100,00
53	ALUMNAT	100,00	100,00
54	ALUMNAT	100,00	100,00
55	ALUMNAT	100,00	100,00
56	ALUMNAT	100,00	100,00
57	ALUMNAT	100,00	100,00
58	ALUMNAT	100,00	100,00
59	ALUMNAT	100,00	100,00
60	ALUMNAT	100,00	100,00
61	ALUMNAT	100,00	100,00
62	ALUMNAT	100,00	100,00
63	ALUMNAT	100,00	100,00
64	ALUMNAT	100,00	100,00
65	ALUMNAT	100,00	100,00
66	ALUMNAT	100,00	100,00
67	ALUMNAT	100,00	100,00
68	ALUMNAT	100,00	100,00
69	ALUMNAT	100,00	100,00
70	ALUMNAT	100,00	100,00
71	ALUMNAT	100,00	100,00
72	ALUMNAT	100,00	100,00
73	ALUMNAT	100,00	100,00
74	ALUMNAT	100,00	100,00
75	ALUMNAT	100,00	100,00
76	ALUMNAT	100,00	100,00
77	ALUMNAT	100,00	100,00
78	ALUMNAT	100,00	100,00
79	ALUMNAT	100,00	100,00
80	ALUMNAT	100,00	100,00
81	ALUMNAT	100,00	100,00
82	ALUMNAT	100,00	100,00
83	ALUMNAT	100,00	100,00
84	ALUMNAT	100,00	100,00
85	ALUMNAT	100,00	100,00
86	ALUMNAT	100,00	100,00
87	ALUMNAT	100,00	100,00
88	ALUMNAT	100,00	100,00
89	ALUMNAT	100,00	100,00
90	ALUMNAT	100,00	100,00
91	ALUMNAT	100,00	100,00
92	ALUMNAT	100,00	100,00
93	ALUMNAT	100,00	100,00
94	ALUMNAT	100,00	100,00
95	ALUMNAT	100,00	100,00
96	ALUMNAT	100,00	100,00
97	ALUMNAT	100,00	100,00
98	ALUMNAT	100,00	100,00
99	ALUMNAT	100,00	100,00
100	ALUMNAT	100,00	100,00

Col·lecció: TORNEN!
Nom centre: ESCOLA JUAN DE ANTONIO
Mòdul: LA SEBASTIÀ OBRERSA
Pàgina: 00009

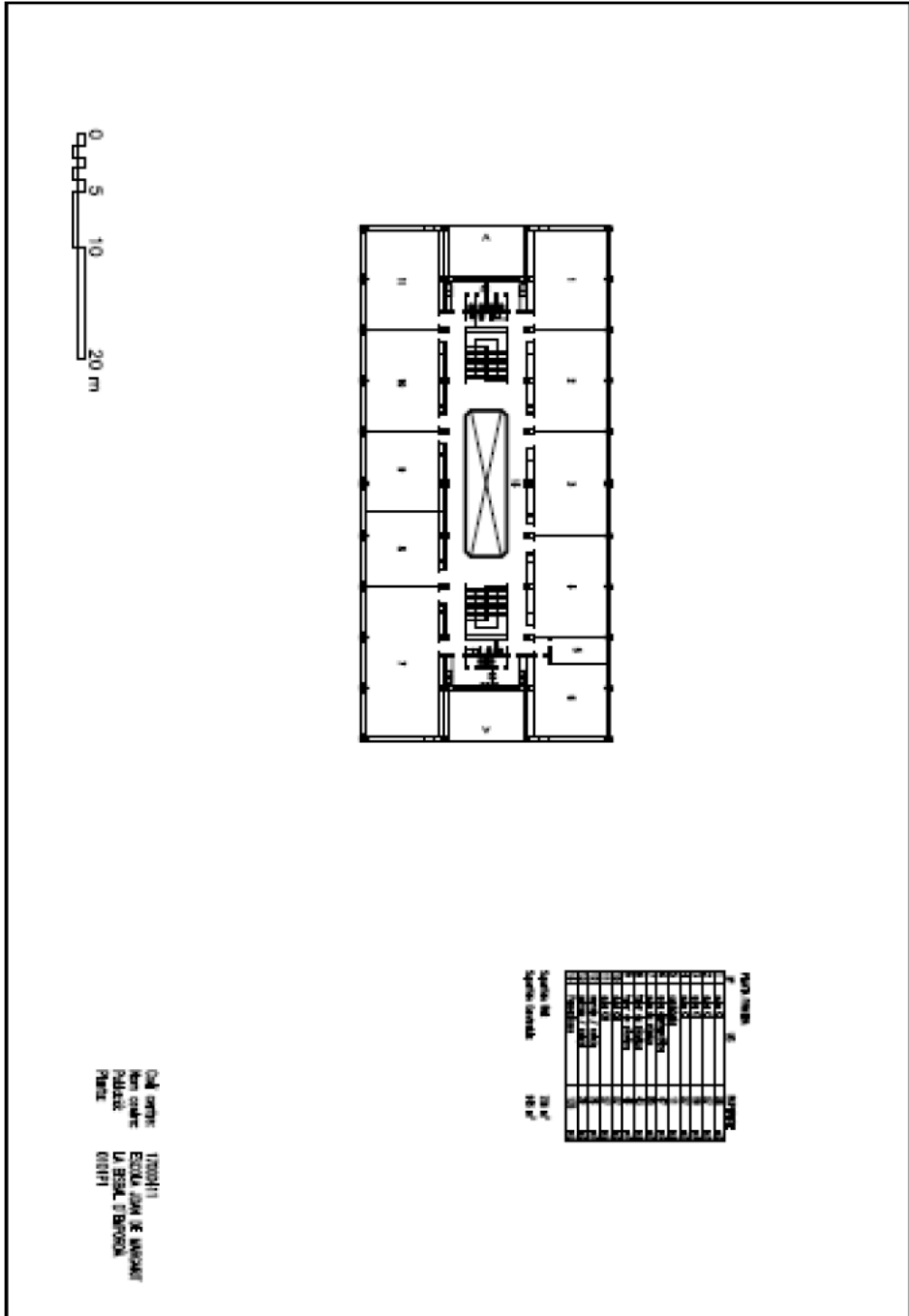

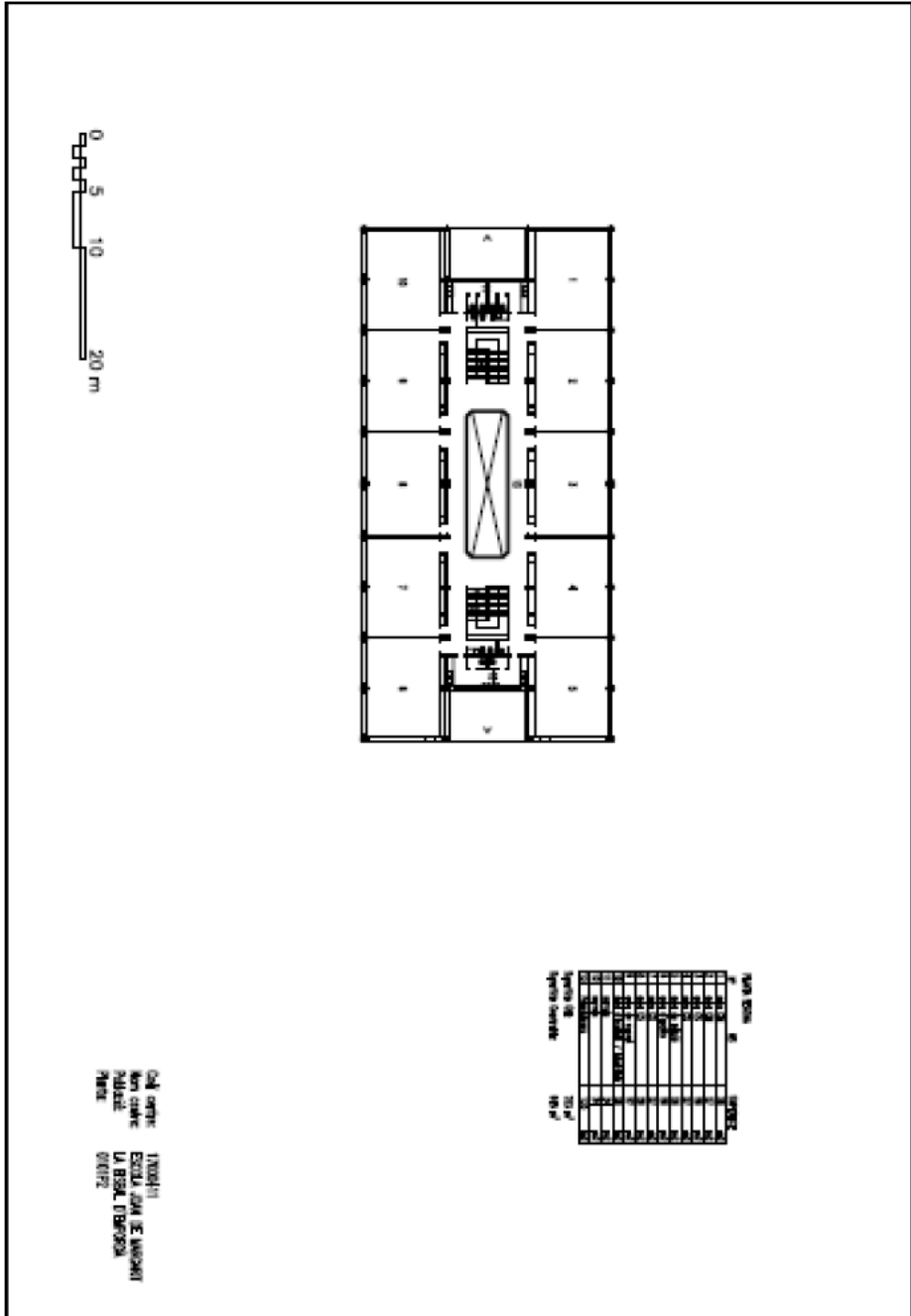

Annex 2 al Conveni de de col·laboració entre l'Administració de la Generalitat de Catalunya, mitjançant el Departament d'Educació, i l'Ajuntament de La Bisbal d'Empordà relatiu a l'assumpció de les despeses que deriven del funcionament de l'Institut La Bisbal.

2.1 Distribució de superfícies i espais que ocupa l'Institut (ús privatiu) dins els edificis de l'Escola durant el curs 2021-2022:

Edifici d'educació infantil (dues plantes)

		Escola		Institut		Edifici Espais comuns		Edifici Total	
		Ús privatiu		Ús privatiu					
Planta	Espai	m2	m3	m2	m3	m2	m3	m2	m3
0	Audiovisuals	50,00	168,00					50,00	168,00
0	Aules Educació infantil	210,00	705,60					210,00	705,60
0	Caldera i comptadors	16,00	53,76					16,00	53,76
0	Cuina, menjador i rebost	215,00	722,40					215,00	722,40
0	Lavabos	46,00	154,56					46,00	154,56
0	Magatzem i rebost	43,00	144,48					43,00	144,48
0	Passos	306,00	1.028,16					306,00	1.028,16
0	Psicomotricitat	55,00	184,80					55,00	184,80
1	Aulari divers			30,00	100,80			30,00	100,80
1	Aules Secundària			330,00	1.108,80			330,00	1.108,80
1	Despatx			15,00	50,40			15,00	50,40
1	Lavabos			46,00	154,56			46,00	154,56
1	Magatzem i neteja			16,00	53,76			16,00	53,76
1	Passos			206,00	692,16			206,00	692,16
1	Vestíbul			54,00	181,44			54,00	181,44
Totals		941,00	3.161,76	697,00	2.341,92			1.638,00	5.503,68

	m2	m3	% Espais	% Volums
Institut	697,00	2.341,92	42,55%	42,55%
Escola	941,00	3.161,76		
Total	1.638,00	5.503,68		

2.2 Distribució d'alumnes del curs 2021-2022

	Escola	Institut	Total
Percentatge d'alumnes	41,01%	58,99%	100,0%
Alumnes	114	164	278
Grups	5	7	12

$$\% \text{ alumnes} = \frac{\text{alumnes institut}}{\text{alumnes totals}} \cdot 100 = \frac{164}{278} \cdot 100 = 58,99\%$$

15 / 15